Le fil d'AIMCP Loire



Site internet : https://www.aimcp-loire.fr

BULLETIN DE LIAISON DE L'AIMCP Loire—39, Avenue de Rochetaillée –42100 SAINT ÉTIENNE

Votre projet de vie et votre bien-être sont notre quotidien

N°52—mai 2026

Sommaire

3 - Édito

Vie Associative

4 - Concert du printemps

Établissements et Services

5 -IEM La Grande Terre- Handidanse

6 -IEM La Grande Terre- Spectacle Pôle Enfance Jeu nesse

7- -IEM La Grande Terre-Savoir rouler à vélo

8 -IEM La Grande Terre- Découverte du canoë kayak

9 -IEM La Grande Terre- Au revoir Rémi

10 -IEM La Grande Terre- Au revoir Sarah

11 -IEM La Grande Terre- Au revoir Jovano

12/13-IEM La Grande Terre- Semaine décloisonnée

14 -IEM Les Combes de la Grange- 2 thématiques de discussion

15 -IEM Les Combes de la Grange- Journée nationale du sport et de l'handicap

16 -IEM Les Combes de la Grange- Félicitations aux diplômés

17 -IEM Les Combes de la Grange- Cap secteur adulte pour Chadia

18/19-CDP Henry's- Partenariat avec le lycée St André

20 -CDP Henry's- le CDP s'initie à l'escrime

21 -Le Crézieu- Expo fleurs et couleurs

22/23-le Crézieu-Atelier Graffiti

24 -ESAT/SA- Marche de l'égalité

25 -ESAT/SA- Activités sportives adaptées

26 -ESAT/SAVS- Loto du SAVS

24 -ESAT/SAVS- Les « zapparts » en sortie

28/31- ESAT/SAVS-Quand la gastronomie devient un moment de partage et de découverte

32 -Foyer le Colibri- Jardin mexicain

33/34-Foyer le Colibri- Rencontre intergénérationnelle

35 -Foyer l'Olivier- Sorties ski et cimgo

36 - Foyer l'Olivier- Après-midi musical

37 -Foyer l'Olivier- Bonne retraite Jean-Louis

38/39-Foyer l'Olivier- Joyeux anniversaire Fabienne

40 -Foyer l'Olivier- Sortie au « Chaudron »

41/44-Autres informations

Édito des co-présidents

Bonjour à toutes et à tous,

Dans ce nouveau fil d'actualité de l'AIMCP Loire, nous sommes heureux de vous faire découvrir la richesse des actions menées ces derniers mois. Activités culturelles, sportives et solidaires se sont multipliées, avec un objectif constant : favoriser l'inclusion, le partage et le bien-être des personnes accompagnées.

Cette dynamique s'appuie sur des projets construits au plus près des envies et des choix des bénéficiaires, dans une logique d'autodétermination qui guide nos actions au quotidien.

L'hiver a été propice à des temps conviviaux en intérieur : projets danse, carnaval, ou encore organisation d'un loto solidaire permettant de financer de nouvelles initiatives.

Avec l'arrivée du printemps, les activités extérieures reprennent toute leur place : événements culturels et pédagogiques, actions de sensibilisation au handisport, participation à des journées solidaires comme la marche pour l'égalité… autant d'occasions de s'ouvrir, de partager et de changer les regards.

Depuis le mois de septembre 2025, une réflexion importante est engagée à l'échelle de l'association dans le cadre d'un DLA (Dispositif Local d'Accompagnement) et de plusieurs audits. Cette démarche collective vise à construire une image commune sur le fonctionnement optimal de notre association et à mieux définir les rôles de chacun, à renforcer la communication et la coopération interne et ainsi consolider notre organisation. L'objectif est clair : mieux structurer notre action pour relever les défis à venir, tout en garantissant un accompagnement de qualité.

Nous remercions chaleureusement l'ensemble des participants pour leur implication et la qualité des échanges. Les conclusions de ces travaux sont progressivement partagées avec les équipes et les parties prenantes.

Comme les années précédentes, notre association participera à la journée caritative de « l'appel du cœur » organisée par le collectif du cœur 42. A cette occasion, nous lançons un appel aux parents bénévoles : c'est aussi un moment privilégié pour se rencontrer, échanger et créer des liens entre les familles. Même un passage rapide sera apprécié et constituera un soutien pour toutes les personnes qui se sont investies. Rendez-vous le samedi 6 juin 2026 au parc de Méons à Saint-Étienne.

Nous adressons, également, tous nos vœux à Jean-Louis pour une retraite bien méritée, riche de projets personnels comme retrouver la montagne qu'il affectionne particulièrement.

Enfin, temps fort de notre vie associative, notre Assemblée Générale se tiendra le vendredi 5 juin 2026 à l'IEM de la Grande Terre, à partir de 17h30.

Bonne lecture à toutes et à tous,

Les co-présidents

Concert de printemps du 20 mars 2026



Seuls, ceux arrivés très tôt ont pu trouver une place assise dans l'église d'Aveizieux le vendredi 20 mars 2026 pour suivre le concert de printemps organisé par le Lion's club de Saint-Etienne au profit de notre association.

En effet, ce Lion's club apporte son soutien à l'AIMCP Loire en participant à l'achat d'un frame Runner pour donner « l'élan d'avancer » à nos jeunes. Le Frame Runner est un équipement adapté qui permet à des personnes à mobilité réduite de retrouver le plaisir du mouvement, de pratiquer une activité physique et de partager des moments de liberté.



La Chorale Tous en Chœurs d'Aveizieux avait pour l'occasion invité les Chœurs de Saint-Priest avec un répertoire varié entre chants classiques et musiques du monde, ils nous ont offert une prestation de très grande qualité. Puis, les Soltigeurs de Veauche, jeunes instrumentistes très talentueux au répertoire plutôt musique actuelle, pop… ont ému le public présent. Et enfin ce fut la chorale Tous en chœurs d'Aveizieux qui à son tour est venu ambiancer tout le public à l'intérieur de l'église. Pour clôturer cette belle soirée un morceau de Charles Aznavour a été chanté tous ensemble et le public n'a pas pu résister à reprendre en chœur.



Très belle soirée, merci au Lion's club et aux trois groupes de musiciens et chanteurs pour leurs belles prestations. A refaire sans hésiter.

Claire Besson– Administratrice

IEM La Grande Terre

Handidanse
le plaisir de danser, tout simplement



L'ensemble des groupes éducatifs de l'IEM a participé à des cours « Handidanse ». Certaines séances se sont déroulées au Conservatoire d'Andrézieux-Bouthéon, animées par Béatrice.









Spectacle Pôle Enfance Jeunesse



Le 01 avril dernier, les enfants de l'internat ont participé au spectacle du Pôle Enfance Jeunesse. Après plusieurs répétitions, il était temps de dévoiler le spectacle sur la scène de l'Escale à Veauche.











Savoir Rouler à Vélo

Le **Comité Handisport de la Loire** nous a proposé de participer au programme *Savoir Rouler À Vélo*, destiné aux jeunes en situation de handicap physique et/ou sensoriel. Un groupe de 8 enfants participe à 10 séances du 18 mars au 25 juin 2026.











Sortie Handisport Découverte du Canoë-Kayak

Les enfants de l'internat ont découvert avec le comité handisport de la Loire, le canoë-kayak, à la base de loisirs de Saint Just Saint Rambert.

















IEM La Grande Terre



Rémi travaillait à l'IEM en tant que psychomotricien depuis 2018. Il a quitté l'équipe de l'IEM le 31 mars pour une nouvelle aventure. Nous garderons de lui plein de souvenirs mémorables : ses balades en chaussettes dans les couloirs et son sens unique du déguisement lors des fêtes ! Merci à lui pour tout ce qu'il a apporté aux enfants et à l'équipe tout au long de ces années.

Nous lui souhaitons une bonne continuation !







IEM La Grande Terre



Après trois années passées à l'IEM, Sarah a quitté l'établissement le lundi 20 avril pour rejoindre le groupe des adolescents à l'IEM Les Combes de La Grange. Nous lui souhaitons une excellente continuation et remercions ses parents pour la confiance qu'ils nous ont accordée tout au long de ces années.









IEM La Grande Terre

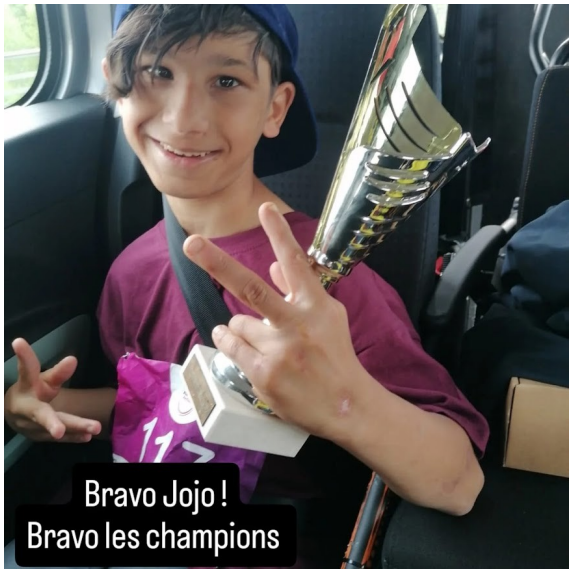

Jovano, bon voyage chez les ados

Après 6 années passées au sein de l'IEM et de l'internat, le temps est venu pour Jovano de rejoindre l'IEM les Combes de La Grange.

Ce fut l'occasion de faire un belle fête pleine d'émotions et de sourires. Jovano a marqué l'IEM durant son passage par son enthousiasme et sa bonne humeur. Nous n'avons donc plus de délégué au CVS après le départ de Yasmine, Sarah et Jovano, en attendant les prochaines élections en juin.

Nous tenons à remercier sa maman pour la confiance qu'elle nous a accordée tout au long de ces années.





IEM La Grande Terre

Semaine décloisonnée du 13 au 17 avril 2026















IEM La Grande Terre





L'occasion de changer son emploi du temps pendant une semaine en l'absence des maitresses !

Au programme :

Découverte du métier de coiffeur au PEJ.

Deux après-midi Joëlette avec les étudiants STAPS (Au Bessat et à St Just St Rambert).

Du jardinage, des activités manuelles.

Une séance de cinéma et une de théâtre.

Une dernière séance de Handidanse.

Une séance de musculation

Et enfin la chasse aux œufs !!!!

Et tout ça en une semaine !!!!











IEM Les Combes de la Grange

Deux thématiques de discussion ont eu lieu à l'IEM…

D'abord le lundi 2 février sur le thème de la « Radicalisation » puis le lundi 30 mars sur le « Harcèlement »

Tous les bénéficiaires et tous les professionnels de l'IEM se sont réunis en salle de pause sur 2 matinées de discussions et d'échanges. Travaillés en amont par Amandine SAOU, référente qualité de l'IEM qui a trouvé des supports visuels et des exemples accessibles, et par Céline CHAPELON, ces deux débats institutionnels ont été des moments riches de partage, d'instruction et de discussion. Mais surtout, un temps de prévention et d'information.



Le débat sur la Radicalisation : L'objectif était de mieux comprendre ce phénomène et d'apprendre à repérer les signes qui peuvent conduire à la radicalisation. Le groupe a aussi discuté de solutions, comme écouter les jeunes, parler avec eux et travailler avec les associations et les écoles.



Le débat sur le harcèlement : L'objectif était de comprendre ce qu'est le harcèlement, comment il se manifeste, et comment on peut le stopper. Les participants ont discuté des signes à reconnaître, des actions à entreprendre, et de l'importance d'en parler avec des adultes de confiance.



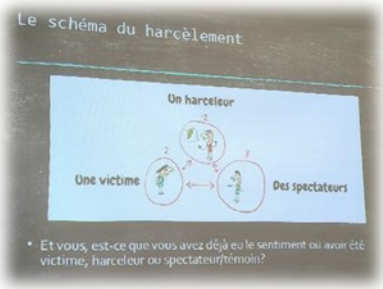



IEM Les Combes de la Grange

Journée nationale du sport et du Handicap

Mercredi 18 mars, 12 jeunes de l'IEM ont participé à la journée nationale du sport et du handicap organisée par les élèves de la faculté de Staps de St Etienne.

L'évènement a eu lieu place de l'Hôtel de ville.

Les jeunes ont pu s'initier au basket fauteuil, au volley assis, à un parcours à l'aveugle. Certains ont côtoyé les chiens de l'association handi chien.

Bel après-midi sous le soleil stéphanois...









IEM Les Combes de la Grange

FÉLICITATIONS AUX DIPLOMÉS !!

Lundi 30 mars à midi, Karim et Rémi se sont vu remettre leurs diplômes d'ASSR2.

L'Attestation Scolaire de Sécurité Routière de niveau 2 est un examen officiel de l'éducation nationale et est nécessaire à l'inscription au code et au permis de conduire dans une auto-école.

Karim et Rémi ont travaillé pendant de longs mois sur des sessions d'entraînements qui sont sur le même modèle que les séries de questions pour le code de la route, avec une vidéo de mise en situation, suivie de questions (QCM), le tout chronométré.

Les thèmes abordés balaient toutes les situations probables sur la route, en tant que conducteur d'engin à 2 roues, ou bien en tant que piéton : règles de circulation, carrefours, ronds-points, respect des vitesses limites autorisées, connaissance de la réglementation concernant les équipements, les passagers éventuels, santé et conduite à risque, connaissance des distracteurs possibles, comportement citoyen, développement durable (pollution), et quelques notions de premiers secours.

Les ASSR2 ont été passées début Mars et réussies avec succès du premier coup, sans qu'il soit besoin de programmer une session de rattrapage.

Félicitations à eux !





IEM Les Combes de la Grange



Cap sur le secteur adulte pour Chadia

Chadia a été accueillie au Foyer l'Olivier sur un temps d'activité choisi au préalable, ceci dans le cadre de son projet et donc d'intégration en secteur adulte. Elle a choisi de participer à un loto. A cette occasion, elle a eu le plaisir de retrouver ses anciens camarades de l'IEM, aujourd'hui au foyer. Ce temps d'échanges montre l'importance de vivre ces moments partagés…son sourire pour preuve !!!



Des écailles, des plumes et de grands sourires : retour sur notre partenariat avec le Lycée St-André

De janvier à mars 2026, nos bénéficiaires ont vécu une aventure extraordinaire grâce à un partenariat inédit avec le Lycée Agricole Privé Saint-André. Entre médiation animale avec des reptiles et spectacle privé de la Volerie du Forez, retour sur un projet où la rencontre avec l'animal a fait tomber bien des barrières.

Tout a commencé par une volonté commune : ouvrir nos portes, créer du lien et proposer de nouvelles expériences sensorielles. C'est ainsi qu'est né ce projet en cinq temps avec les étudiants du Lycée Agricole Saint-André, dans une véritable démarche d'inclusion.



Quand le CDP accueille des visiteurs pas comme les autres

En mars, les rôles se sont inversés : c'est notre structure qui a accueilli les étudiants. Et ils ne sont pas venus les mains vides. Dans leurs bras, des reptiles soigneusement sélectionnés pour des séances de médiation animale. Serpents, lézards, tortues… les pensionnaires du lycée ont fait leur entrée dans nos locaux sous les regards intrigués et parfois un peu inquiets de nos bénéficiaires.

Car il fallait du courage. Et ils en ont eu. Un par un, ceux qui le souhaitaient ont osé s'approcher, tendre la main, toucher. Certains ont reculé d'un pas, puis sont revenus. D'autres ont carrément demandé à tenir l'animal. Ces instants de contact, guidés avec patience et bienveillance par les étudiants, ont été de véritables moments de dépassement de soi.

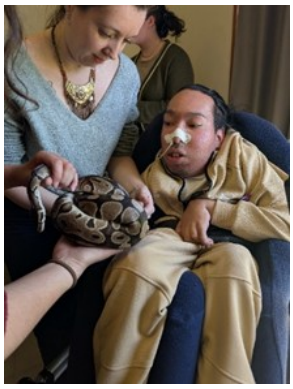
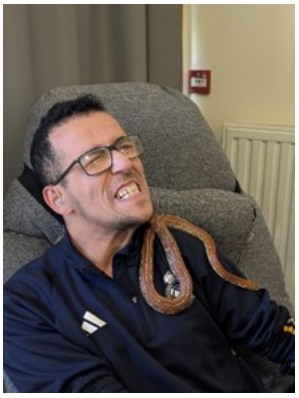
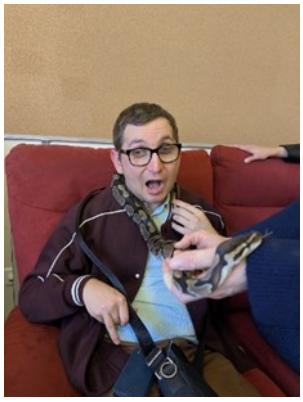
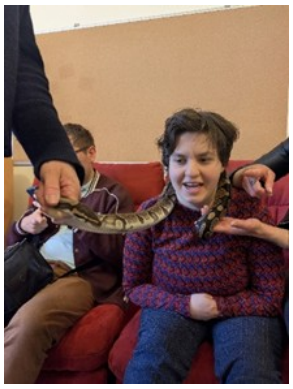




Un final en apothéose sous le signe des rapaces

Pour clôturer ce beau partenariat, les étudiants ont organisé une visite et un spectacle privé en collaboration avec la Volerie du Forez. Sous les yeux émerveillés de tous, les rapaces ont frôlé les têtes dans un ballet aérien saisissant. Ce moment de grâce partagé entre nos bénéficiaires, les équipes et les lycéens a parfaitement résumé l'esprit de ce projet : l'animal comme trait d'union, créateur d'émotions pures et de souvenirs inoubliables.

Un grand merci aux étudiants et à l'équipe du Lycée Saint-André pour leur générosité, leur sérieux et leur humanité. Vivement la prochaine aventure !

DON BOSCO
Saint-André
LYCÉE AGRICOLE PRIVÉ

Volerie du forez

En garde !
Le CDP Henry's s'initie à l'escrime



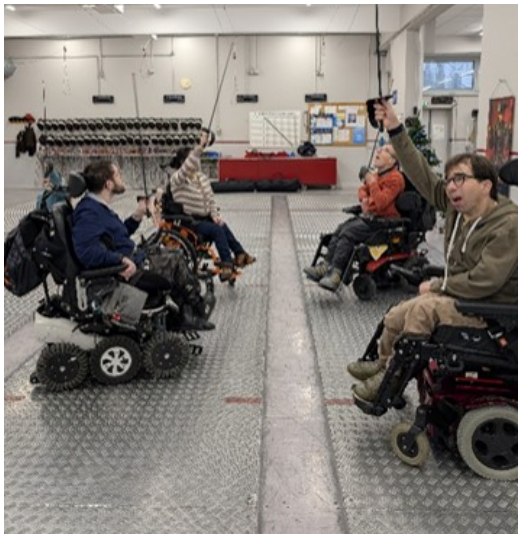



Les bénéficiaires du CDP Henry's ont enfilé le masque et la veste blanche pour cinq séances d'initiation à l'escrime adaptée, encadrées par le CASE Escrime.

Dès le premier cours, l'appréhension a laissé place à la curiosité, puis à la fierté. Fleuret en main, bien installé, face à son adversaire, chacun a découvert les fondamentaux du sport : le salut, la parade, la touche. Et surtout, ce sentiment unique de se dépasser…



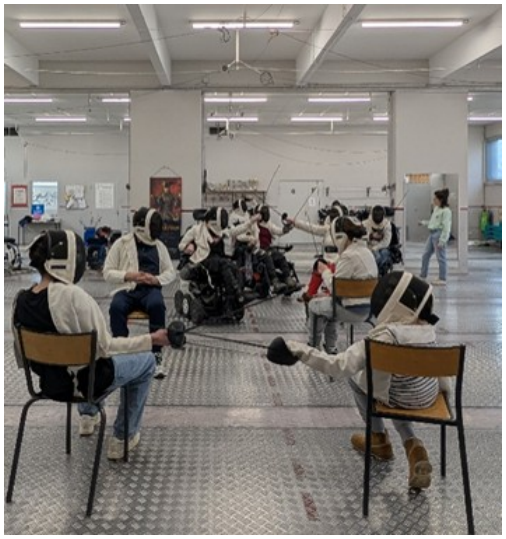

Expo - Fleurs et couleurs



Le 4 avril 2026, par une belle après-midi de printemps, Charlotte Brassard a présenté son exposition *“Fleurs et couleurs”* dans notre salle partagée. Ses dessins et peintures, nés de sa passion pour la couleur, la nature et des souvenirs de son enfance, souvent réalisés pendant ses séjours à l’hôpital, ont apporté lumière et joie à l’espace.



Ce projet illustre parfaitement l’esprit de l’habitat partagé : créer du lien, valoriser les talents et partager des moments conviviaux. Les voisins de l’immeuble, parmi les bénéficiaires de l’AVP, ont répondu présents et ont contribué à leur manière en apportant des gâteaux faits maison pour le vernissage, rendant ce moment encore plus chaleureux. Charlotte estime que ce vernissage a été une réussite pour elle. Elle a pu présenter son travail, échanger avec les visiteurs et, plus largement, se rapprocher de la vie du lieu. Elle, qui ne participait pas aux animations auparavant, suit désormais de près le programme des activités et s’implique davantage.



Un grand merci aux collègues de l’équipe éducative du SAVS des Satellites, qui ont présenté l’espace partagé à Charlotte et l’ont accompagnée pour qu’elle puisse réaliser ce projet. Merci également à Charlotte et à sa famille pour leur implication active.



Une belle expérience qui restera un souvenir précieux et montre comment la créativité peut rapprocher les personnes et animer notre espace partagé.

Équipe Espace partagé - Habitat Inclusif







Atelier Graffiti au Crézieu

Tout commence en 2023, quand les habitants imaginent ensemble l'aménagement de la terrasse pour les beaux jours. Une idée guide le projet : faire avec ce qu'on a, récupérer, réutiliser… et créer du lien.

Parmi les envies, une idée revient souvent : apporter de la couleur à cet espace encore très neutre. Les murs beiges manquent de vie, et l'envie d'un lieu plus chaleureux se fait sentir. C'est ainsi que naît l'atelier graffiti, rendu possible cette année grâce au soutien de l'AVP (Aide à la Vie Partagée).

Pour accompagner le projet, Jérôme Bouget, graffeur professionnel de Saint-Étienne (Sare Décor), est invité. Habitué à travailler avec des publics variés, il propose un atelier accessible et participatif, de la découverte jusqu'à la réalisation finale, avec une approche à la fois technique et pédagogique. L'atelier s'est déroulé en deux temps. Le 7 mars, les participants ont découvert l'univers du graffiti, imaginé les premières pistes de fresque et testé la pratique lors d'une initiation en extérieur. Puis, le 28 mars, place à la réalisation : croquis sur le mur, mise en couleur, et même un repas partagé pour prolonger ce moment convivial. Jérôme a ensuite finalisé les derniers détails dans l'après-midi.

Au total, 19 personnes ont participé à cette aventure, de la conception du croquis jusqu'à l'exécution sur le mur. Une belle surprise pour beaucoup, qui ne s'attendaient pas à être impliqués dans toutes les étapes de création.

Résultat : une terrasse transformée, plus vivante et plus joyeuse .

A découvrir en images !

Équipe Espace Partagé

Mise en pratique

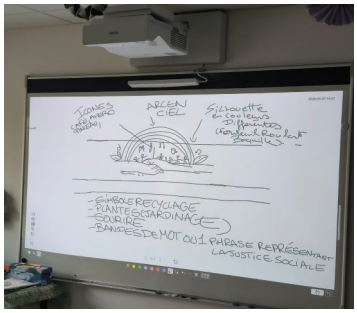



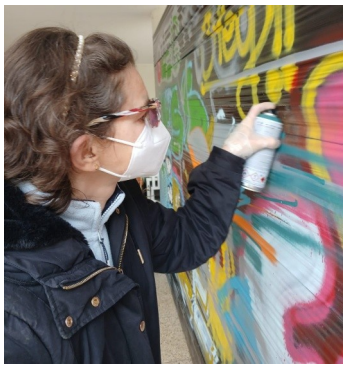



















Marche de l'égalité



Le mercredi 04 mars après-midi, le groupe « pleine nature » est allé à Méons soutenir la marche pour l'égalité. Nous avons fait un échauffement commun en musique, animé par une personne malvoyante. Tous les discours ont été traduits en langage des signes afin qu'aucune différence ne soit mise de côté. Un parcours de 2.5kms a été suivi par l'ensemble des participants, puis une collation nous a été proposée.

Les personnes ont adoré cette journée inclusive accessible à tous.







Activités sportives adaptées

Place de l'Hôtel de ville



Journée du 18 Avril organisée par l'université STAPS de St Etienne.

Le groupe sport collectif marchant a pu participer aux activités sportives adaptées organisées sur la place de l'Hôtel de Ville. L'objectif était de sensibiliser tous les publics au handisport.

Notre groupe a pu faire du volley assis, du cécifoot, un parcours à « l'aveugle » et du basket fauteuil. Ce moment lui a permis de côtoyer d'autres personnes.

Faculté des Sciences et Techniques
Saint-Étienne











Loto du SAVS

Le SAVS, tout petit à ses débuts, a bien grandi depuis !

Alors pour fêter comme il se doit ce bel anniversaire, l'équipe a mis les petits plats dans les grands, et a prévu un bel événement en octobre prochain .

Mais chut ! il ne faut rien dire encore !

Pour permettre que cette fête ait lieu, bénéficiaires comme professionnels se sont mis en quête d'une manifestation festive, conviviale et susceptible de récolter de l'argent :

Et hop ! l'idée d'un loto émergea !

Toute l'équipe du SAVS s'était mobilisée pour récolter des lots, mettre en place la salle et animer la journée du samedi 28 Février au sein de l'Amicale Laïque de Michelet

Plus d'une centaine de participants est venue passer un moment convivial et festif !

Romain et Arnaud ont constitué un duo extraordinaire d'animateurs !





Les « zapparts » en sortie





Ce samedi 02 mai, les « zapparts » sont allés voir la chorale « 1000 coups de cœur », comme chaque année.

Une fois de plus, le show était au rendez-vous , placé sous le thème d'un trésor à (re) découvrir !

Myriam, Morgane, Virginie, Dariane, Cassandre, Arnaud, Jean-Baptiste, Barthélémy, Sébastien et Romain en ont pris plein la vue et ont grandement apprécié leur soirée !

Un spectacle complet avec des futurs choristes en devenir et des éléments confirmés comme l'ancien chef de service des ateliers de l'ESAT, Eric, dans une magnifique version de « requiem pour un fou »

Cléa, Salima et Vincent







Quand la gastronomie devient un moment de partage et de découverte

Notre association a vécu un moment rare et précieux : un **cours de cuisine animé par deux grands chefs cuisiniers**, suivi d'un **repas gastronomique** riche en saveurs… et en émotions.

Bien plus qu'un simple atelier culinaire, cette soirée a été une véritable parenthèse de convivialité, de transmission et de plaisir partagé.

Un atelier collectif et inclusif

Le cours de cuisine a réuni un groupe aux profils variés, reflet de la richesse humaine de notre association :

- **6 personnes en situation de handicap**,
- des **moniteurs d'ateliers**,
- des **éducateurs**,
- des **chefs de service**,
- une **nutritionniste**,
- et **deux cuisiniers**, deux chefs (Louis et Sébastien) passionnés et généreux dans leur transmission.

Chacun a trouvé sa place, participé selon ses envies et ses capacités, dans une ambiance bienveillante, rythmée par les conseils des chefs, les échanges, les rires et la découverte de nouvelles techniques et saveurs.

Un repas gastronomique au cœur de l'ESAT

À l'issue du cours, le repas préparé collectivement a été servi dans la **salle à manger de l'ESAT**, pour **21 convives**. Parmi eux :
Mme Barlet, des personnes membre du Conseil d'Administration, notre Directrice Générale, la directrice de l'ESAT de la SA et du SAVS, plusieurs chefs de service, des membres du personnel de l'association, nos deux cuisiniers, et surtout des **personnes que nous accompagnons dans le cadre des missions du SAVS**.

Un moment fort, symbole de rencontre, d'égalité et de reconnaissance.



Menu



Une *cuisine végétale forestière*

Recettes sauvages, rustiques et réconfortantes

Amuse-bouche

Pickles (champignons, petites asperges, …)

Différentes olives sur brochette

Entrée



Salade de quinoa rouge au lierre terrestre, fleurs de ciboulette, petits pois frais et agrumes, à l'huile de sésame grillé et chiffonnade de longe de cochon séchée

Plat

Filets de caille caramélisés, aux champignons, …



Accompagnement

Cannelloni au chèvre frais, miel, jeunes courgettes et sarriette fraîche, …

Dessert



Pavlova aux fraises et crémeux à la fleur de sureau : meringue croquante, cœur moelleux et notes florales

Boissons : eau gazeuse ou plate

Plusieurs variétés de thé

Suivi d'une douce parenthèse pour clore le voyage… de différents chocolats de renom, de plusieurs cafés aux différents parfums, ...

« Quand les derniers accords du repas murmurèrent « encore », des thés, des cafés aux parfums lointains et la tendresse de plusieurs chocolats fondants, messagers de douceur venaient clore ce délicieux repas. »

« Ce ne furent pas tant les plaisirs procurés par tous ces mets, mais la

convivialité et tous ces instants passés ensemble à se découvrir et savourer d'autres douceurs. »

Ce fut un temps rare qui nous l'espérons, restera longtemps dans nos mémoires.

















J'ai bien aimé préparer le repas, par exemple farcir les cannellonis (garnir des tubes de pâte avec du fromage de chèvre, du miel, de la courgette et certaines herbes du potager) .

J'en ai refait à la maison, c'était aussi très bon.

C'était la première fois que je goûtais des filets de caille ; j'ai beaucoup aimé. Je n'en ai pas encore refait à la maison, mais bientôt … ?

J'ai beaucoup apprécié le chef Sébastien, qui s'est bien fait aider par Louis, et qu'on a bien aidé aussi.

L'entrée était faite de quinoa, et plein d'herbes, du citron confit, parfumé à l'huile de colza grillé.

J'ai goûté plein de petites herbes très parfumées, mais je n'ai pas trop aimé l'œillet d'Inde.

J'ai beaucoup apprécié cette soirée, il y avait une très bonne ambiance, on a beaucoup ri et on s'est bien amusé.

J'étais contente, car il y avait des administrateurs, des directeurs, des moniteurs d'atelier, des éducateurs, et nous (6 personnes en situation de handicap) qui avons bien travaillé.

J'ai aussi « cueilli » et mangé des olives sur l'olivier et goûté plein de chocolats, des cosses de cacao infusées … J'ai appris beaucoup de choses, j'ai même mangé des fèves de cacao torréfiées; c'était vraiment très bien, j'aimerais bien le refaire.

J'étais un peu de partout, à l'écoute de Sébastien et Louis ; je me suis occupée de l'entrée (couper les herbes, écosser les petits pois, …) ; j'ai farci les cannellonis, et je me suis occupée du pliage des serviettes.

J'aimerais beaucoup le refaire

Margot

J'ai apprécié préparer des plats originaux dans une très bonne ambiance.

Nous avons goûté plusieurs aliments que je ne connaissais pas ou que je n'ai pas l'habitude de manger.

J'ai beaucoup aimé cuisiner avec un très bon chef cuisinier pour concevoir un menu gastronomique.

Chacun de nous avait un rôle à jouer et avait une préparation à faire.

J'ai pu goûter des plats que je n'avais jamais mangé et encore moins préparé, c'était génial.

Je me souviens d'avoir versé sur une petite pastille, de l'eau avec de la fleur d'oranger et cette pastille s'était transformée en petite serviette parfumée pour se rincer les mains.

J'ai tout apprécié : le travail collectif en équipe, les différentes préparations, le repas, le service, tous les petits plus, toutes les attentions, l'ambiance, ….

C'était aussi super d'avoir invité des personnes des ateliers, du CA, de la SA, Louis, des responsables, des directeurs, Mme Barlet, une nutritionniste, … et nous des bénéficiaires.

J'ai passé une excellente après midi et une excellente soirée, à refaire….

Christophe

Jardin Mexicain en mode RSO : un jardin haut en couleurs, inclusion et recyclage

Au cœur de notre établissement, un nouveau projet a vu le jour : la création d'un jardin mexicain unique où la nature, la récupération et la participation des résidents se sont harmonieusement mêlées. Ce projet à la fois écologique et social à permis à chacun de s'épanouir.



L'idée est de ne récupérer que du matériel non utilisé, des galets provenant du chantier de construction du COLIBRI, et d'y incorporer des plantes grasses économes en eau.

Ce projet renforce l'estime de soi des résidents fiers de voir leur réalisation embellir l'espace extérieur.

Il a encouragé le dialogue et la coopération de chacun mettant ses capacités au service du groupe.

Il respecte l'environnement en favorisant le réemploi des matériaux.

Ce projet va se poursuivre dans les mois qui suivent avec l'idée de mettre des petites plantes en pots et de les vendre pour financer d'autres projets.

Hasna, Aide-soignante et les résidents.

Rencontre intergénérationnelle : les élèves de CE1 de l'école André Jullien à la découverte du foyer « Le Colibri »



Ce vendredi 30 janvier, le foyer a eu le plaisir d'accueillir les élèves de la classe de CE1 de Mme Musicien, de l'école André Jullien. Une première rencontre riche en échanges et en émotions, qui a apporté une belle énergie au quotidien des résidents.

Préparés par leur enseignante, les enfants avaient imaginé quelques questions à poser aux résidents et à l'équipe. Mais très vite, leur curiosité a pris le dessus : les questions ont fusé, drôles et touchantes.

Après un moment de présentation, les élèves ont été répartis en petits groupes, chacun guidé par un résident qui a pu partager son quotidien, ses loisirs et les activités du foyer.

Puis, autour d'un goûter convivial, les enfants ont offert aux résidents et à l'équipe des dessins et petits mots de sympathie qu'ils avaient préparés en classe.

Forts de ce bel échange, nous avons décidé de nous retrouver rapidement pour organiser des séances de danse communes. L'objectif étant de créer une chorégraphie avec trois résidents et une partie de la classe, que les élèves intégreront à leur spectacle de fin d'année.



Carnaval au foyer : une belle rencontre intergénérationnelle

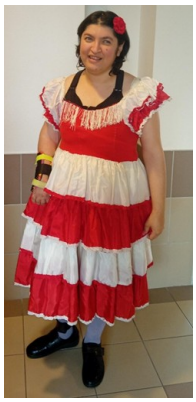



À l'occasion du carnaval, le foyer a accueilli 50 élèves de l'école Sainte-Marie de Donzère pour une après-midi festive placée sous le signe du partage. Enfants, maitresses, résidents et personnel avaient tous joué le jeu du déguisement, donnant au foyer une atmosphère joyeuse et colorée.

Les élèves ont participé à un jeu autour des masques du monde, coloriés par les résidents. Ils devaient reconnaître l'origine des masques : vénitiens, mexicains, indiens ou africains…



Les enfants de CM1-CM2, qui découvraient pour la première fois les lieux, ont ensuite été invités à visiter l'établissement. Plusieurs résidents ont pris plaisir à jouer les guides pour présenter leur quotidien.

La rencontre s'est poursuivie par un moment musical, les élèves offrant quelques chants, puis par un goûter convivial autour de crêpes préparées par la maîtresse.





Ce temps fort s'inscrit dans la continuité d'un partenariat bien installé : depuis plusieurs années, 3 à 4 rencontres intergénérationnelles sont organisées chaque année entre le foyer et l'école, toujours très attendues de part et d'autre.





Sorties ski et cimgo : un vrai bonheur pour nos résidents

Cette année, le Foyer a organisé deux sorties de ski à La Féclaz / Le Margériaz (en partenariat avec Handisport) les 24 janvier et 24 février, sous un temps sublime. Ces journées ont permis aux participants de profiter pleinement des pistes, de l'adrénaline et des paysages enneigés.





D'autres sorties Cimgo ont aussi été proposées, pour le plus grand plaisir des résidents qui, à chaque sortie, vivent de belles aventures conviviales et ressourçantes.





Après-midi musical au rythme des Claudi'song

Les Claudi'song ont offert à nos résidents un après-midi musical très apprécié. Guitares, synthé et chants ont créé une ambiance conviviale et récréative, permettant à chacun de partager des sourires et de beaux moments de détente.

La distribution de friandises et boissons a mis un terme à cet après-midi convivial, au grand plaisir des résidents.











Après huit années de bons et loyaux services, notre super « homme à tout faire », Jean-Louis, s'en va vers de nouveaux horizons. Par sa présence, sa disponibilité et son savoir-faire dans de multiples fonctions, il a grandement contribué au bien-être du Foyer. Toujours prêt à aider nos résidents comme ses collègues, il laissera un souvenir chaleureux et professionnel.



Pour dire au revoir aux résidents, Jean-Louis a partagé un moment convivial chaque midi sur les étages, offrant un apéritif et mangeant avec eux. En fin de semaine, Jean Louis a organisé un pot de départ avec ses collègues, où il s'est vu offrir une véritable « montagne » de cadeaux — preuve de l'affection et de la reconnaissance accumulées au fil des années.



Après une semaine de tuilage, Jean-Louis a assuré la passation de pouvoir avec le nouvel agent technique. Nous souhaitons la bienvenue à Bertrand, et une belle ré réussite dans ses nouvelles fonctions.

Nous souhaitons à Jean-Louis une belle et douce retraite, dans les montagnes qu'il aime tant.

Foyer l'Olivier





Fabienne est arrivée au foyer un jour où nous fêtions Halloween… Nous l'avons vue faire quelques allers-retours vers le panier de bonbons, comme si une petite fée gourmande la guidait discrètement.

Avec son sourire malicieux, elle fait tourner la tête de ses colocataires… et même celle des professionnels. Le thème choisi pour son anniversaire prend alors tout son sens : **les bonbons**

Dans une décoration légère comme un nuage, on se serait cru transporté dans un conte ou un rêve sucré. Des ballons pastel flottaient au plafond comme de petits nuages de printemps, tandis que sur les tables, des bonbons colorés

brillaient tels des trésors, attendant d'être découverts par les invités gourmands.

Au fond de la salle, une machine à barbe à papa fabriquait de délicats nuages sucrés.



Puis, comme dans les histoires enchantées, arrivèrent des cupcakes délicatement décorés, coiffés de pétales semblables à de petites fleurs pastel, comme si un jardin sucré avait fleuri au cœur de la fête

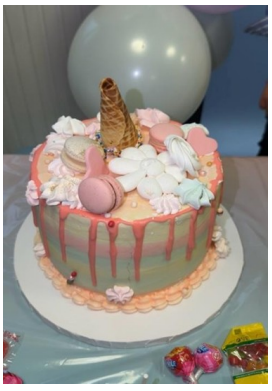

Et soudain, au centre de tous les regards, apparut le magnifique wedding cake. Au son de la

chanson « Joyeux anniversaire », il fit une entrée majestueuse. Les

bougies s'illuminèrent comme de petites étoiles, et Fabienne souffla avec bonheur celles de son

cinquantième anniversaire, sous les applaudissements et les sourires.

Foyer l'Olivier





Dans ce royaume de bonbons et de douceurs, chacun put se rappeler une chose précieuse : même à cinquante ans, il est beau de garder son âme d'enfant et de croire encore, le temps d'un après-midi, à la magie des contes et des souvenirs sucrés







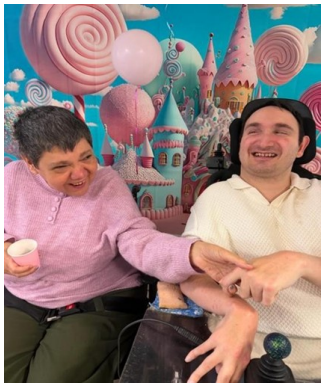

Plongée dans le Chaudron stéphanois

Hervé, Wilfried, Adrien et Julien ont eu le privilège de visiter les coulisses du stade Geoffroy Guichard avant de pouvoir admirer la vue d'en haut en profitant d'un bon repas au Chaudron. Nos fervents supporter des verts ont foulé la pelouse comme de vrais pros. Du soleil dans le ciel et dans leurs yeux





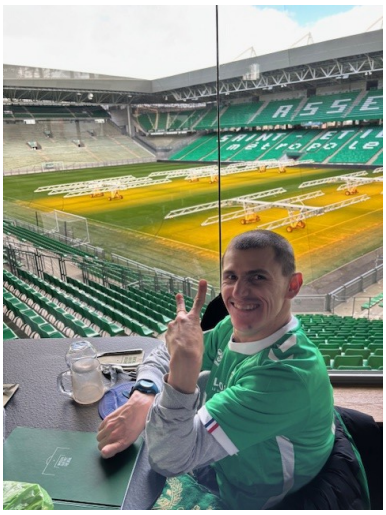



www.chu-st-etienne.fr

Handi Consult 42



Vous êtes un patient en situation de handicap
et vous avez besoin de soins ?

Handiconsult42 est là pour vous aider !

QU'EST-CE QU'HANDICONSULT42 ?

HANDICONSULT42 est un dispositif ouvert aux personnes souffrant d'un **handicap physique, mental ou psychique, enfant ou adulte** sans limite d'âge.

VOS INTERLOCUTEURS

Un médecin, une infirmière et une secrétaire vous accompagnent pour organiser vos consultations et examens médicaux.
Grace à l'infirmière coordinatrice experte, Handiconsult42 **facilite le lien** entre vous, les structures d'appuis et les médecins pour vous proposer des soins plus sereins.

SES MISSIONS

1. **Renforcer l'articulation ville-hôpital**
2. **Faciliter, coordonner** l'accès et le parcours de soins
3. **Développer la pluridisciplinarité** pour des situations complexes
4. **Former les professionnels** de santé aux handicaps
5. **Améliorer l'accès à la prévention**

EN PRATIQUE

Nous sommes là pour vous aider à :

- **Prendre des rendez-vous**
- **Préparer votre arrivée** dans l'établissement (matériel nécessaire, formalités d'admission, attente limitée, durée de consultation adaptée…)
- **Faciliter votre parcours de soins** dès l'accueil
- **Organiser des consultations d'essai** avec un professionnel de santé pour vous familiariser aux locaux et matériels

LES SPÉCIALITÉS

Toutes les spécialités sont associées pour faciliter votre parcours de soins.

Selon vos besoins, n'hésitez pas à prendre contact avec le secrétariat pour toute demande ou renseignement.

COMMENT FAIRE ?

- Parlez-en à votre médecin
- Celui-ci doit compléter le « Formulaire médical de demande Handiconsult 42 », qui est accessible sur le site du CHU

https://www.chu-st-etienne.fr/

Handi Consult 42

CONTACTS

Tel : 04.77.82.95.36
Mail : handiconsult42@chuse.fr
Fax : 04.77.82.90.98

ADRESSE

CHU de Saint-Étienne - Hôpital Nord
Bât.H' niveau -1
42055 Saint-Étienne Cedex 2

HORAIRES OUVERTURE

Lundi (semaines impaires), Mardi, Mercredi (semaines paires),
Jeudi et Vendredi
9h00 - 16h30

Conformément aux lois RGPD, les données patients sont enregistrées mais vous avez le droit de vous opposer aux traitements données, il suffit de le mentionner lors de votre contact avec le dispositif Handiconsult42

ars Agence Régionale de Santé Auvergne-Rhône-Alpes

GHT Loire

AS/02-2023

Autres infos





OLYMPIADES AU COLIBRI

LE 11 JUIN A 10H30 VENEZ NOMBREUX

AMBIANCE DETENDUE ET RIRES GARANTIS
DEFIS ET JEUX VARIES



REPAS EN COMMUN POUR PARTAGER ENCORE PLUS DE BONS MOMENTS ENSEMBLES



Pour suivre les actualités et aventures de l'IEM La Grande Terre

⇒ Instagram

iem.lagrandeterre



Autres infos

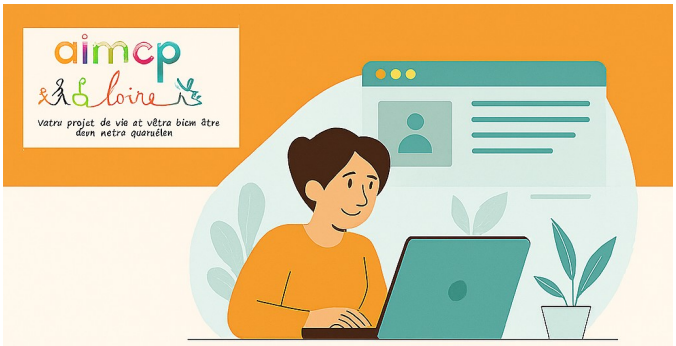

Notre site internet se refait une beauté

Chers adhérents, chers partenaires,

L'AIMCP Loire modernise actuellement son site internet afin de vous proposer prochainement un espace plus clair, plus accessible et toujours au plus proche de vos besoins.

Durant cette période, notre site est temporairement indisponible, mais notre association reste bien entendu à votre écoute.

Nous restons joignables au :
04 77 57 90 59

Merci pour votre confiance.

A vos agendas :

Assemblée Générale
AIMCP Loire
Le vendredi 5 Juin 2026
IEM La Grande Terre
de Veauche

C'est avec tristesse que nous avons appris le décès de Jérémie LARDY, résident au foyer l'Olivier

Nous adressons nos sincères condoléances à sa famille et à ses proches .

Les Co-Présidents





Vous avez des idées ?

Elles nous intéressent pour les prochains numéros.
Faites nous les parvenir par mail:
accueil.siege@aimcp-loire.fr
Par téléphone au 04.77.57.90.59
Par courrier au siège social : 39 avenue de Rochetaillée
42100 Saint-Etienne

Comité de rédaction: Agnès MATUSSIERE, Stéphane CUERQ, Claire BESSON, Alexandra PELLETIER et Chrystèle ORIOL , secrétaire associative

Date de parution mai 2026

2C IMPRESSIONS & COMMUNICATION
Carterie • Flyer • Dépliant • Brochure
Affiche & Grand format • Signalétique • Objet publicitaire
3 rue Dorian • FIRMINY
04 77 06 75 03 • www.2cimpressions.fr